

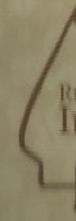

The Ministry of  
Education and Culture  
Republic of Indonesia



Rumah Budaya  
Indonesia



## Buku Panduan

Indonesian House of Culture

presents

**"PERFORMING INDONESIA"**

A Festival and Conference of Dance, Music & Theater

October 31 - November 3, 2013

at Smithsonian Institution, Washington DC, USA

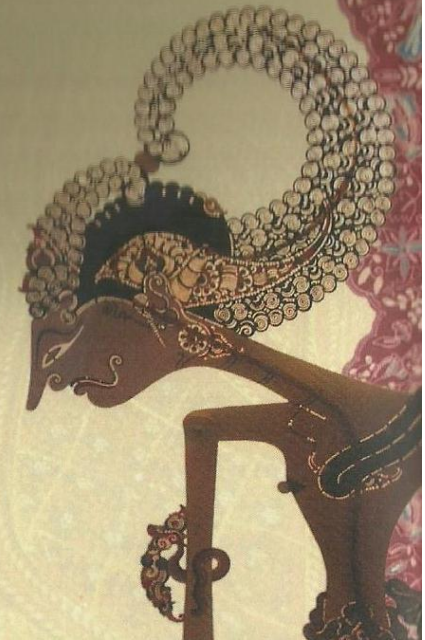



# Daftar Isi

Latar Belakang.....	2
Maksud dan Tujuan .....	3
Program Pengembangan Rumah Budaya Indonesia di Washington DC. Amerika Serikat.....	4
Jadwal Kegiatan Harian.....	6
Jadwal Penerbangan.....	13
Hotel Akomodasi.....	16
Nama & Alamat Penting.....	18
Profil Kota Washington DC.....	20
Profil Tempat Pelaksanaan (Venue) - Smithsonian Institute.....	23
Catatan.....	29

# Latar Belakang

Bangsa Indonesia memiliki 742 bahasa/dialek, terdiri atas berbagai suku bangsa dan sub suku bangsa, jumlahnya tidak kurang dari 478 suku bangsa dengan ribuan budaya yang beraneka ragam. Indonesia di mata dunia terkenal akan kekayaan alam, suku, dan budaya. Keragaman budaya tersebut menjadi potensi yang sangat penting bagi bangsa Indonesia. Untuk itulah upaya untuk melakukan pemahaman kepada bangsa Indonesia sendiri dan bangsa-bangsa lain di dunia sangat diperlukan. Pendekatan melalui kebudayaan sangat penting pada saat ini, dibandingkan dengan pendekatan militer. Pendekatan melalui budaya ini dikenal sebagai *soft culture diplomacy*.

Sebagai upaya memperkenalkan budaya itu maka Kementerian Pendidikan dan Kebudayaan RI mencanangkan program Rumah Budaya Indonesia di mancanegara. Rumah budaya ini dimaksudkan untuk memperkenalkan kekayaan kebudayaan Indonesia kepada masyarakat dunia.

Pada Rumah Budaya Indonesia akan diadakan berbagai kegiatan-kegiatan interaktif untuk membangun pembentukan karakter melalui nilai-nilai tradisi dan budaya Indonesia, serta pelatihan seni dan bahasa. Ide ini akan berperan sebagai pusat diplomasi budaya Indonesia di luar negeri. Keberadaan rumah budaya ini diharapkan dapat mendorong minat masyarakat luar negeri untuk mengenal dan mempelajari budaya Indonesia yang juga merupakan akar budaya dunia, selain itu rumah budaya ini akan berperan strategis dalam membangun citra Indonesia sebagai negara yang memiliki kearifan lokal dan kekayaan budaya yang sangat menarik.

## MAKSUD DAN TUJUAN

Rumah Budaya Indonesia merupakan instrumen yang digunakan untuk meningkatkan rasa saling pengertian, menghilangkan kecurigaan dari negara lain dan sekaligus meningkatkan citra Indonesia di luar negeri. Dalam skala internasional, Rumah Budaya Indonesia diharapkan dapat berfungsi untuk menyandang tiga peran yaitu wahana apresiasi dan presentasi kekayaan dan keragaman budaya Indonesia, pengenalan dan pembelajaran budaya, serta pengembangan citra dalam membangun peradaban dunia.

Pendirian Rumah Budaya Indonesia di Mancanegara berfungsi untuk:

1. Membangun lini diplomasi budaya di dunia internasional melalui pengembangan Rumah Budaya Indonesia di negara- negara strategis
2. Meningkatkan *positioning* Indonesia sebagai negara adidaya budaya dalam membangun peradaban dunia.
3. Meningkatkan citra budaya Indonesia agar dikenal luas oleh masyarakat internasional, termasuk memperkuat pengakuan masyarakat internasional akan *icon-icon* budaya Indonesia (*tangible dan intangible cultural heritages*)



**PROGRAM PENGEMBANGAN RUMAH BUDAYA INDONESIA  
DI WASHINGTON DC. AMERIKA SERIKAT**

<b>Pelindung</b>	Duta Besar Indonesia Untuk Amerika Serikat Menteri Pendidikan dan Kebudayaan RI
<b>Penasehat</b>	Atase Pendidikan dan Kebudayaan
<b>Penanggung Jawab</b>	Direktur Jenderal Kebudayaan
<b>Panitia Pelaksana</b>	Direktorat Internalisasi Nilai dan Diplomasi Budaya (INDB)

**DELEGASI KEMENTERIAN PENDIDIKAN DAN KEBUDAYAAN RI**

**Officials**

1. Gatot Ghautama	Sekretaris Ditjen Kebudayaan Pemimpin Rombongan
2. Darwin	Kepala seksi Diplomasi Luar Negeri Delegasi Kemdikbud RI
3. Hari Setiyo Mahardiko	Staff Direktorat INDB/Delegasi Kemdikbud RI
4. Pandu Pradana	Staff Direktorat INDB/Delegasi Kemdikbud RI

**Media**

5. Rihad Wiranto	Wartawan JURNAS
6. Ester Lince Napitupulu	Wartawan KOMPAS

**Tim Pendukung Acara**

7. Garin Nugroho Riyanto	Sutradara Film
8. Riani Ikaswati	Asisten Sutradara
9. Benny	Kurator Materi Pameran
10. Benny Adrianto	Penata dan Desainer Pameran
11. Hendra Kuswara	Pembatik
12. Doni Riadi	Chef
13. Saiful Adi	Chef

**Tim Kesenian Institut Seni Indonesia (ISI) Denpasar - 10 Orang**

14. I Gede Arya Sugiarta	Rektor, Penabuh
15. I Nyoman Windha	Dosen, Penabuh
16. I Gusti Putu Sudarta	Dosen, Dalang
17. I Made Desi Muliartana	Mahasiswa, Penabuh
18. I Made Sujendra	Mahasiswa, Penabuh
19. I Ketut Garwa	Dekan, Penabuh
20. Kadek Ayu Era Pinatih	Mahasiswi, Penari
21. I Putu Dedik Sutyana	Mahasiswa, Penari
22. A A Istri Inten Pradnyandari	Mahasiswi, Penari
23. Ni Wayan Sumantari	Mahasiswi, Penari

**Tim Kesenian Institut Seni Indonesia (ISI) Padangpanjang - 10 Orang**

24. Mahdi Bahar	Rektor, Konseptor, Pemain Gandang Sarunai, Pemateri Workshop
25. Hanefi	Dekan Fakultas Seni Pertunjukan, Arranger Musik Talempong, Pemain Talempong, Vokal, Gandang Tambua, Pemateri Workshop
26. Tonny Ryadi	Pranata Laboran Prodi Karawitan. Pemain Talempong, Arranger Musik Gandang Tambua, Pemain Randai
27. Al Junaidi	Pranata Laboran Prodi Musik, Pemain Saluang, Vokal, Gong, Pemain Randai
28. Hendri Jihadul Barkah	Pembantu Dekan II Fakultas Seni Pertunjukan, Sutradara Randai, Pemeran Tokoh Randai, Pemain Gong, Vokal, Pemateri Workshop
29. Nanda Pasori	Mahasiswa Prodi Karawitan, Pemain Talempong, Canang, Pemain Randai
30. I Dewa Nyoman Supenida	Dosen Karawitan, Arranger Musik Talempong, Pemain Talempong, Gandang Tambua
31. Indrawan Nendi	Mahasiswa Prodi Karawitan, Pemain Talempong, Vokal, Pemain Randai
32. Kurniadi Ilham	Mahasiswa Prodi Tari, Tokoh Galombang, Pemain Randai
33. Hamdan Tawil	Mahasiswa Prodi Karawitan, Pemain Talempong, Pemain Randai.

**Pendukung**

34. Miranti Dian Rahayu	Organizer
35. Anastasia Yanita S.	Koordinator Pameran
36. Gracia Wuwungan	Koordinator Pertunjukkan



# Jadwal Kegiatan Harian

Sabtu, 26 Oktober 2013 JAKARTA	
17:45	Keberangkatan Tim Pendahulu Jakarta - Washington dengan Emirates Airlines EK 357
Minggu, 27 Oktober 2013 DUBAI-WASHINGTON	
8:50	Kedatangan Tim Pendahulu di Dulles International Airport Washington DC
13:00- 15.00	Check in hotel & makan siang
15:00- 17:00	Rapat Koordinasi dengan KBRI
17:00- 19:00	Survey Smithsonian Institute
Senin, 28 Oktober 2013 JAKARTA	
11:00	Penyiapan akhir barang bawaan
14:00	Semua bagasi dikumpulkan di meeting point Terminal 2D B: Hoka-hoka Bento
15:00	Group Check In
17:45	Keberangkatan Tim Delegasi Jakarta -Washington dengan Emirates Airlines EK 357
23:05	Transit di Dubai selama 3 jam 15 menit
Selasa, 29 Oktober 2013 DUBAI- WASHINGTON	
2:20	Dubai- Washington DC dengan Emirates Airlines EK 231
8:50	Tiba di Dulles International Airport Washington DC
08:50-11:00	Pengurusan Imigrasi dan Bagasi
11:00-12:00	Menuju Hotel
12:00-13.30	Check in, pembagian lunch box & istirahat

Selasa, 29 Oktober 2013 DUBAI- WASHINGTON			
13:30	Kumpul di Lobby Hotel dan berangkat menuju venue		
15.00-17.00	Site visit venue penyelenggaraan		
17:00-20:00	Free time		
20.00- 21.00	<ul style="list-style-type: none"> <li>Dinner box disiapkan dan dibagikan di tempat acara</li> <li>Kembali ke hotel</li> </ul>		
Rabu, 30 Oktober 2013 WASHINGTON			
08:00	Kumpul di Lobby Hotel dan berangkat menuju venue		
09:00- 15:00	Set up tempat Lunch box disiapkan dan dibagikan di tempat acara		
15:00-17:00	Rapat Koordinasi dengan Panitia & KBRI		
17:00-20:00	Blocking tempat pertunjukkan		
20:00- 21:00	Dinner box disiapkan dan dibagikan di tempat acara Kembali ke hotel		
Kamis, 31 Oktober 2013 WASHINGTON			
7:30	Kumpul di Lobby Hotel dan berangkat menuju venue		
09:00- 15:00	Rapat Internal Rumah Budaya di KBRI Washington DC		
12:00	Lunch box disiapkan dan dibagikan di tempat acara		
tba	Gladi Resik ISI Padangpanjang dan ISI Denpasar		
<b>Indonesian House of Culture Performing Indonesia: A Festival and Conference of Dance, Music &amp; Theater</b>			
	<b>International Gallery</b>	<b>International Gallery West Entranceway</b>	<b>X Room above IG</b>
18:00-19:00		Gamelatron Installation (throughout event)	Resepsi & Pembukaan Performing Indonesia
19:30-21:00	Javanese Wayang: Yogya Group		
20:00- 21:00	<ul style="list-style-type: none"> <li>Dinner box disiapkan dan dibagikan di tempat acara</li> <li>Kembali ke hotel</li> </ul>		



Jumat, 1 November 2013 WASHINGTON		
08:00-09:00	Kumpul di lobby dan langsung menuju venue	
09:00-10:00	Persiapan acara hari kedua	
12:00-13:00	Makan siang diatur oleh masing-masing tim	
<b>Indonesian House of Culture Performing Indonesia: A Festival and Conference of Dance, Music &amp; Theater</b>		
20:00-21:00	Makan malam diatur oleh masing-masing tim, kembali ke hotel	
	<b>International Gallery</b>	<b>Ripley Lecture Hall</b>
14:00	KBRI Group 1 (DC) 14:00 -14:30	Panel 1. Perspectives on Traditional Repertoires. 14:00 -17:00
19:30-21:00	Javanese Dance: Yogya Group	
Sabtu, 2 November 2013 WASHINGTON		
08:00-09:00	Kumpul di lobby dan langsung menuju venue	
09:00-10:00	Persiapan acara hari ketiga	
12:00-13:00	Makan siang diatur oleh masing-masing tim	

Sabtu, 2 November 2013 WASHINGTON						
Indonesian House of Culture Performing Indonesia: A Festival and Conference of Dance, Music & Theater						
	International Gallery	International Gallery West Entranceway	Freer Conference Room	Meyer Auditorium	ImagineAsia Room	Freer Front Steps
10:00-10:30	Radai (DC)		10:15-10:45 Bucknell Angklung			Reog (Rain Location, Meyer)
10:30-11:00	Kulintang Matuari (DC)					
11:00-12:00				Keynote Address: Sumarsam		
12:00-12:30	Gamelan Raga Kusuma. Balinese trad exp. (Richmond)		Panel 2. Transmission			
12:30-13:00	Panda Arum. Balinese trad. (LA)					
13:00-14:00	Pusaka Sunda. Sundanese (Davis)			Lightbulb Ensemble. Exp. (SF)		
14:00-14:30	Panda Arum. Balinese trad. (LA)			Film Screening and Talkback: Opera Jawa	Workshop: Wayang making with Yogya group	
14:30-15:00	Gamelan Raga Kusuma. Balinese trad exp. (Richmond)		Panel 3. Experimental and New Works			
15:00-16:00	Dharma Swara. Balinese trad and exp. (NYC)					
16:00-16:30	Wesleyan Javanese Gamelan. Trad and exp					
16:30-17:00						
17:00-18:00	Workshop: Javanese Gamelan with Yogya Group	17:00-17:15 Gamelatron explanation with Taylor Kuffner	Workshop: Balinese Janger with I Made Bandem		Demonstration Performance: ISI Padang Panjang	
18:00-18:15	FREE FOR ALL (everyone plays at once)					
19:30-21:00	Music and Dance of Bali ISI Denpasar					
20:00-21:00	Makan malam diatur oleh masing-masing tim, kembali ke hotel					



Minggu, 3 November 2013 WASHINGTON					
07:45	Kumpul di lobby hotel				
08:00-09:00	Menuju ke Venue untuk persiapan				
09:00-10:00	Persiapan acara hari keempat				
<b>Indonesian House of Culture Performing Indonesia: A Festival and Conference of Dance, Music &amp; Theater</b>					
	<b>International Gallery</b>	<b>Freer Conference Room</b>	<b>Meyer Auditorium</b>	<b>ImagineAsia Room</b>	<b>Freer Front Steps</b>
10:00-10:30	KBRI Group 2 (DC)				Reog (Rain Location, Meyer)
10:30-11:00	Shanti Budaya (DC)				
11:00-11:30	Charlottesville Javanese Gamela	Panel 4. Global Gamelan	Wayang Kontemporer: ISI Denpasar		
11:30-12:00	Eastman Balinese Gamelan				
12:00-13:00	Javanese Klenengan				
13:00-13:30	Eastman Balinese Gamelan				
13:30-14:00	Pencak Silat (DC)	Panel 5. Theater and Dance			
14:00-15:00	Balinese Gamelan Workshop with ISI Denpasar			Dance Workshop with ISI Padang Panjang and ISI Denpasar	
15:00-16:00	Jessika Kenney and Evyind Kang. Experimental				
16:00-16:30	Angklung (DC)	Burton Brothers with Andy Jenkins and GustiSudarta. Experimental			
16:30-17:00	Charlottesville Javanese Gamela				

Minggu, 3 November 2013 WASHINGTON					
<b>Indonesian House of Culture Performing Indonesia: A Festival and Conference of Dance, Music &amp; Theater</b>					
	<b>International Gallery</b>	<b>Freer Conference Room</b>	<b>Meyer Auditorium</b>	<b>ImagineAsia Room</b>	<b>Freer Front Steps</b>
19:00-20:30	Minang Music and Dance with ISI Padang Panjang				
20:30-21:30	Pembongkaran barang pameran dan pertunjukkan				
21:30-22:30	Makan malam diatur oleh masing-masing tim, kembali ke hotel				
Senin, 4 November 2013 WASHINGTON					
	Kepulangan Delegasi Kemdikbud ke tanah air				
06:00	Semua barang yang akan masuk bagasi disiapkan di lobby				
06:30-06:45	Berkumpul di lobby hotel				
06:45-07:45	Menuju bandara Dulles International, Washington DC				
07:45-08:45	Group check in				
10:10	Washington DC – Dubai Emirates Airlines EK 232				
Selasa, 5 November 2013 DUBAI- JAKARTA					
8:00	Transit di Dubai selama 2 jam 45 menit				
10:45	Dubai – Jakarta Emirates Airlines EK 358				
21:55	Tiba kembali di tanah air, Jakarta				



# Jadwal Penerbangan

## KEBERANGKATAN JAKARTA - WASHINGTON DC

### Group 1

26 Oct 17.45 - 22:45  
27 Oct 02:20 - 08:50

### Emirates Airlines

EK 357 Jakarta - Dubai (7 jam 50 menit)  
EK 231 Dubai - Washington (14 jam 30 menit)

1. Benny
2. Benny Adrianto
3. Miranti Dian Rahayu

### Group 2

28 Oct 17.45 - 22:45  
29 Oct 02:20 - 08:50

### Emirates Airlines

EK 357 Jakarta-Dubai (7 jam 50 menit)  
EK 231 Dubai - Washington (14 jam 30 menit)

- |                                |                            |
|--------------------------------|----------------------------|
| 1. Gatot Ghautama              | 12. Mahdi Bahar            |
| 2. Darwin                      | 13. Hanefi                 |
| 3. Hari Setiyo Mahardiko       | 14. Tonny Ryadi            |
| 4. Pandu Pradana               | 15. Al Junaidi             |
| 5. Rihad Wiranto               | 16. Hendri Jihadul Barkah  |
| 6. Ester Lince Napitupulu      | 17. Nanda Pasori           |
| 7. Doni Riadi                  | 18. I Dewa Nyoman Supenida |
| 8. Saiful Adi                  | 19. Indrawan Nendi         |
| 9. Hendra Kuswara              | 20. Kurniadi Ilham         |
| 10. Anastasia Yanita Sekarsari | 21. Hamdan Tawil           |
| 11. Gracia Wuwungan            |                            |

### Group 3

29 Oct 17.45 - 22:45  
30 Oct 02:20 - 08:50

### Emirates Airlines

EK 357 Jakarta-Dubai (7 jam 50 menit)  
EK 231 Dubai - Washington (14 jam 30 menit)

1. Garin Nugroho Riyanto
2. Riani Ikaswati

## Rabu, 6 November 2013 WASHINGTON - ABU DHABI

### KEPULANGAN TIM KESENIAN ISI Denpasar

15:00	Semua barang yang akan masuk bagasi disiapkan di Lobby
17:15-17:30	Berkumpul di lobby hotel
17:30-18:30	Menuju bandara Dulles International, Washington DC
18:30-19:30	Group check in
21:30	Washington DC - Abu Dhabi Etihad Airlines EY 130

## Kamis, 7 November 2013

19:45	Transit di Abu Dhabi selama 7 jam
	<b>Rombongan ISI Padangpanjang</b>
6:15	Semua barang yang akan masuk bagasi disiapkan di lobby
06:30-06:45	Berkumpul di lobby hotel
06:45-07:45	Menuju bandara Dulles International, Washington DC
07:45-08:45	Group check in
10:10	Washington DC - Dubai Emirates Airlines EK 232

## Jumat, 8 November 2013

### Rombongan ISI Denpasar

02:40	Berangkat menuju Jakarta dengan Etihad, EY 474
13:55	Tiba kembali di tanah air, Jakarta
	Pengambilan bagasi dan langsung menuju check in counter Garuda di Terminal 2 E
17:00	Berangkat kembali menuju Denpasar dengan Garuda 412
20:05	Tiba di Bandara Ngurah Rai

### Rombongan ISI Padangpanjang

8:00	Transit di Dubai selama 2 jam 45 menit
10:45	Dubai - Jakarta dengan Emirates Airlines EK 358
21:55	Tiba di Bandara Soekarno Hatta



**Group 4 Bali**

29 Oct 01.45 - 07.05  
29 Oct 10.00 - 17.40

**Etihad Airlines**

EY 471 Jakarta - Abu Dhabi (8 jam 20 menit)  
EY 131 Abu Dhabi - Washington (15 jam 40 menit)

- |                           |                                 |
|---------------------------|---------------------------------|
| 1. I Gede Arya Sugiarta   | 6. I Ketut Garwa                |
| 2. I Nyoman Windha        | 7. Kadek Ayu Era Pinatih        |
| 3. I Gusti Putu Sudarta   | 8. I Putu Dedik Sutyana         |
| 4. I Made Desi Muliartana | 9. A A Istri Inten Pradnyandari |
| 5. I Made Sujendra        | 10. Ni Wayan Sumantari          |

**KEPULANGAN WASHINGTON - JAKARTA****Group 1**

1 Nov 10.10 - 08.00 EK 232 Washington - Dubai (12 jam 50 menit)  
2 Nov 10.45 - 21.55 EK 358 Dubai - Jakarta (8 jam 10 menit)

1. Gatot Ghautama

**Group 2****Emirates**

4 Nov 10.10 - 08.00 EK 232 Washington - Dubai (12 jam 50 menit)  
5 Nov 10.45 - 21.55 EK 358 Dubai - Jakarta (8 jam 10 menit)

- |                           |                                |
|---------------------------|--------------------------------|
| 1. Darwin                 | 9. Saiful Adi                  |
| 2. Hari Setiyo Mahardiko  | 10. Hendra Kuswara             |
| 3. Pandu Pradana          | 11. Benny                      |
| 4. Rihad Wiranto          | 12. Benny Adrianto             |
| 5. Ester Lince Napitupulu | 13. Miranti Dian Rahayu        |
| 6. Garin Nugroho Riyanto  | 14. Anastasia Yanita Sekarsari |
| 7. Riani Ikaswati         | 15. Gracia Wuwungan            |
| 8. Doni Riadi             |                                |

**Group 3 Bali**

6 Nov 21.30 - 19.45  
8 Nov 02.40 - 13.55

**Etihad Airlines**

EY 130 Washington - Abu Dhabi (13 jam 15 menit)  
EY 474 Abu Dhabi - Jakarta (8 jam 15 menit)

- |                           |                                 |
|---------------------------|---------------------------------|
| 1. I Gede Arya Sugiarta   | 7. Kadek Ayu Era Pinatih        |
| 2. I Nyoman Windha        | 8. I Putu Dedik Sutyana         |
| 3. I Gusti Putu Sudarta   | 9. A A Istri Inten Pradnyandari |
| 4. I Made Desi Muliartana | 10. Ni Wayan Sumantari          |
| 5. I Made Sujendra        |                                 |
| 6. I Ketut Garwa          |                                 |

**Group 4 Padangpanjang****Emirates**

7 Nov 10.10 - 08.00 EK 232 Washington - Dubai (12 jam 50 menit)  
8 Nov 10.45 - 21.55 EK 358 Dubai - Jakarta (8 jam 10 menit)

- |                          |                           |
|--------------------------|---------------------------|
| 1. Mahdi Bahar           | 6. Nanda Pasori           |
| 2. Hanefi                | 7. I Dewa Nyoman Supenida |
| 3. Tonny Ryadi           | 8. Indrawan Nendi         |
| 4. Al Junaidi            | 9. Kurniadi Ilham         |
| 5. Hendri Jihadul Barkah | 10. Hamdan Tawil          |



## 1. HOLIDAY INN GEORGE TOWN, 29 Oct - 4 Nov

No	Nama	Check in	Check out	No Passport
1	Drs. Gatot Ghautama, M.A	29-Oct	01-Nov	S 268446
2	Darwin	29-Oct	04-Nov	S 261830
3	Hari Setiyo Mahardiko, S. Sos	29-Oct	04-Nov	S 261831
4	Pandu Pradana	29-Oct	04-Nov	S 259364
5	Ester Lince Napitupulu	29-Oct	04-Nov	W 118553
6	Rihad Wiranto	29-Oct	04-Nov	A 0567428
7	Garin Nugroho Riyanto	29-Oct	04-Nov	A 3863627
8	Riani Ikaswati	29-Oct	04-Nov	W 803410
9	Doni Riadi	29-Oct	04-Nov	S 254321
10	Saiful Adi	29-Oct	04-Nov	S 203448
11	I Gede Arya Sugiartha	29-Oct	04-Nov	T 971013
12	Mahdi Bahar	29-Oct	04-Nov	A 0191146
13	Benny Adrianto	27-Oct	04-Nov	A 6500326
14	Benny	27-Oct	04-Nov	A 3956767
15	Hendra Kuswara	29-Oct	04-Nov	T 733804
16	Miranti Dian Rahayu	27-Oct	04-Nov	U 746891
17	Anastasia Yanita Sekarsari	29-Oct	04-Nov	A 1111337
18	Gracia Theophilia Wuwungan	29-Oct	04-Nov	A 2522155

## 2. RESIDENCE INN WASHINGTON DC, 29 Oct - 6 Nov

No	Nama	Check in	Check out	No Passport
1	I Gusti Putu Sudarta	29-Oct	06-Nov	T 406764
2	I Nyoman Windha	29-Oct	06-Nov	A 3433406
3	I Made Desi Muliartana	29-Oct	06-Nov	A 6237735
4	I Made Sujendra	29-Oct	06-Nov	A 6237588
5	I Ketut Garwa	29-Oct	06-Nov	T 970861
6	Kadek Ayu Era Pinatih	29-Oct	06-Nov	T 067843
7	I Putu Dedik Sutyana	29-Oct	06-Nov	A 6237751
8	A A Istri Inten Pradnyandari	29-Oct	06-Nov	V 316075
9	Ni Wayan Sumantari	29-Oct	06-Nov	A 6239083

## 3. COURTYARD ARLINGTON CRYSTAL CITY, 29 OKT - 7 NOV

No	Nama	Check in	Check out	No Passport
1	Hendri Jihadul Barkah, S.Sn., M.Hum	29-Oct	07-Nov	A 5922057
2	Drs. Hanefi, M.Pd	29-Oct	07-Nov	W 446925
3	Tonny Ryadi, S.Sn.	29-Oct	07-Nov	W 449937
4	Al Junaidi, S.Sn	29-Oct	07-Nov	T 510707
5	Nanda Pasori	29-Oct	07-Nov	U 271745
6	I Dewa Nyoman Supenida, S.Skar., M.Sn	29-Oct	06-Nov	A 5922059
7	Indrawan Nendi	29-Oct	07-Nov	A 5922058
8	Kurniadi Ilham	29-Oct	07-Nov	A 5922060
9	Hamdan Tawil	29-Oct	07-Nov	A 5922086



# Nama dan Alamat Penting

## **Kedutaan Besar Republik Indonesia**

2020 Massachusetts Avenue  
N.W. Washington, D.C. 20036, USA  
P. +1 202 775 5200  
F. +1 202 775 5365  
E. informasi@emabssyofindonesia.org

## **Kementerian Pendidikan & Kebudayaan RI**

Direktorat Jenderal Kebudayaan  
Direktorat Internalisasi Nilai  
dan Diplomasi Budaya  
Komp. Kemendikbud, Gedung E, Lantai 10  
Jl. Jend. Sudirman Senayan, Jakarta 10270  
P. +62 21 5725564, 572 5047  
F. +62 21 572 5047

## **Institut Seni Indonesia (ISI) Denpasar**

Jln. Nusa Indah Denpasar 80235  
Bali, Indonesia  
P. +62 361 227316  
F. +62 361 236100  
E. info@isi-dps.ac.id

## **H.E. Dino Patti Djajal**

Duta Besar RI untuk Amerika Serikat

## **Dr. Haryo Winarso (Assoc. Professor)**

Head of Educational and Cultural Affairs  
P. +1 202 476 9162

## **Dr. Ngadirin M. Ed.**

Office of Education and Cultural Atache  
P. +1-202-340-2765

## **Drs. Gatot Ghautama, M.A**

Sekretaris Ditjen Kebudayaan

## **Darwin**

Kepala Seksi Diplomasi Luar Negeri  
M. +62 817327242

## **Hari Setiyo Mahardiko, S. Sos**

Staff Direktorat INDB  
M. +62 817327242

## **Pandu Pradana**

Staff Direktorat INDB  
M. +62 855 992 9789

## **I Gede Arya Sugiarta**

Rektor ISI Denpasar  
M. +62 8123967919

## **I Gusti Putu Sudarta**

Dosen ISI Denpasar,  
Koordinator Rombongan  
M. +62 818560125

## **Institut Seni Indonesia (ISI) Padangpanjang**

Jln. Bundo Kandang No.35  
Padangpanjang RT/RW VII  
Kelurahan Guguk Malintang  
Padangpanjang Timur 27128  
Sumatera Barat, Indonesia  
P. +62 752 82077  
F. +62 752 82803  
M. isi@isi-padangpanjang.ac.id

## **PT Dyandra Konvensi Internasional (Dyandra Convex)**

7th Floor, The City Tower (TCT)  
Jl. MH. Thamrin 81  
Jakarta 10310 – Indonesia  
P. +62 21 3199 7175  
F. +62 21 3199 7176  
E. contact@dyandraconvex.com

## **Smithsonian Institution**

### **Freer Gallery of Art/Arthur M. Sackler Gallery**

Smithsonian Institution  
1050 Independence Ave SW  
P.O. Box 37012, MRC 707  
Washington, D.C. 20013-7012

## **Holiday Inn Washington - Georgetown**

2101 Wisconsin Ave NW  
Washington, D.C., DC 20007

## **Residence Inn Washington, DC/Dupont Circle**

2120 P St NW, Washington, DC., DC 20037

## **Courtyard Arlington Crystal City/Reagan National Airport**

2899 Jefferson Davis Hwy, Arlington, VA 22202

## **Prof. Dr. Mahdi Bahar, S.Kar. M.Hum**

Rektor  
M. +62 81363216080

## **Hendri Jihadul Barkah, S.Sn. M.Hum**

Pembantu Dekan II  
Fakultas Seni Pertunjukan,  
Koordinator Rombongan  
M. +62 812 672 4328

## **Miranti Andreadi**

M. +62 811 836736

## **Gracia Wuwungan**

M. +62 817 6010070

## **Anastasia Yanita**

M.+62 812 1015 208

P. +1 202 633.1000 (TTY 202.633.5285)

F. +1 202 357.4911

E. publicaffairsAsia@si.edu

P. +1 202 338 4600

P. +1 202-466-6800

P. +1 703 549 3434



# Profil Kota Washington DC



**Washington, D.C.**, secara formal bernama **Distrik Columbia** dan umumnya disebut **Washington, "the District"**, atau **D.C.** saja, adalah ibu kota Amerika Serikat. Pada tanggal 16 Juli 1790, Kongres Amerika Serikat menyetujui pembentukan distrik khusus untuk digunakan sebagai ibu kota nasional permanen sebagaimana yang diizinkan oleh Konstitusi Amerika Serikat. Distrik ini bukan bagian dari negara bagian AS manapun dan secara langsung diawasi oleh pemerintah federal.

Distrik federal dibentuk di atas tanah sepanjang Sungai Potomac yang disumbangkan oleh negara bagian Maryland dan Virginia; namun, bagian Virginia dikembalikan kepada Kongres pada tahun 1846. Sebuah ibu kota baru yang dinamai menurut nama George Washington didirikan pada tahun 1791 di sebelah timur pelabuhan Georgetown. Kota Washington, Georgetown, dan wilayah terluar di dalam Distrik dikonsolidasi dalam satu pemerintahan tunggal pada tahun 1871 yang membentuk Washington, D.C. seperti sekarang ini. Kota ini berbagi namanya dengan negara bagian Washington yang terletak di pesisir Pasifik Amerika Serikat.

Washington, D.C. memiliki populasi tetap 601.723 jiwa; karena adanya komuter dari pinggiran sekitar di negara bagian Maryland dan Virginia, populasinya naik hingga satu juta jiwa pada hari-hari kerja. Wilayah Metropolitan Washington, yang juga ditempati Distrik, memiliki populasi hampir 5,6 juta, wilayah metropolitan terbesar ketujuh di negara ini.

Pusat dari ketiga cabang pemerintahan federal AS berada di Distrik ini, sebagaimana halnya beberapa monumen dan museum nasional. Washington, D.C. memiliki 176 kedutaan besar asing serta kantor pusat Bank Dunia, Dana Moneter Internasional (IMF), Organisasi Negara-Negara Amerika (OAS), Inter-American Development Bank, dan Pan American Health Organization (PAHO). Kantor pusat berbagai institusi lain seperti serikat dagang, organisasi nirlaba, grup pelobi, dan asosiasi profesional juga berdiri di kota ini.

Distrik ini dipimpin oleh seorang wali kota dan dewan kota beranggotakan 13 orang. Meski begitu, Kongres Amerika Serikat memiliki otoritas tertinggi di kota ini dan mampu mengubah hukum setempat. Akibatnya, penduduk kota memiliki pemerintahan daerah yang kurang jika dibandingkan dengan penduduk negara-negara bagian AS. Distrik ini memiliki delegasi Kongres tanpa suara, namun tidak memiliki senator. Penduduk D.C. tidak dapat memberi suara pada pemilihan presiden hingga dilaksanakannya ratifikasi Amandemen ke-23 Konstitusi Amerika Serikat pada tahun 1961.

## Letak Geografis

Distrik ini memiliki luas total 683 mil<sup>2</sup> (1,770 km<sup>2</sup>), 614 mil<sup>2</sup> (1,590 km<sup>2</sup>) di antaranya berupa daratan dan 69 mil<sup>2</sup> (180 km<sup>2</sup>) (10.16%) sisanya berupa perairan. Distrik ini tidak lagi seluas 100 mil<sup>2</sup> (260 km<sup>2</sup>) karena ret्रेसesi wilayah selatan Distrik ke Persemakmuran Virginia pada tahun 1846. Kota ini dikelilingi oleh negara bagian Maryland di sebelah tenggara, timur laut, dan barat laut dan Virginia di barat laut. Washington memiliki tiga sungai besar yang mengalir alami, yaitu Sungai Potomac dan anak sungainya, Sungai Anacostia dan Rock Creek. Tiber Creek, sebuah jalur air yang pernah melintasi National Mall, ditutup sepenuhnya di bawah tanah pada 1870-an.

Berlawanan dengan legenda perkotaan, Washington tidak dibangun di reklamasi rawa, namun tanah basah yang pernah menutupi wilayah di sepanjang sungai dan aliran air kota. Titik alami tertinggi di Distrik Columbia adalah Point Reno, terletak di Fort Reno Park di permukiman Tenleytown pada ketinggian 409 kaki (125 m) di atas permukaan laut. Titik terendahnya adalah permukaan laut di Sungai Potomac. Pusat geografis Washington terletak di dekat persimpangan 4th dan L Street NW.



Pemerintah Amerika Serikat memiliki sekitar 23% daratan di Distrik ini; lebih rendah daripada persentase daratan federal di 12 negara bagian.[42] Sekitar 19,4% Washington, D.C. berupa taman, menyamai New York City untuk jumlah taman terbanyak di antara kota-kota berkepadatan tinggi di Amerika Serikat. Jumlah taman di Distrik ini berkontribusi pada cakupan kanopi tinggi pohon perkotaan sebesar 35%.

U.S. National Park Service mengelola sebagian besar habitat alami di Washington, D.C., termasuk Rock Creek Park, Chesapeake and Ohio Canal National Historical Park, National Mall, Theodore Roosevelt Island, Constitution Gardens, Meridian Hill Park, dan Anacostia Park. Wilayah habitat alami penting yang tidak dikelola National Park Service adalah U.S. National Arboretum, dioperasikan oleh Departemen Pertanian AS. Great Falls, bagian dari Sungai Potomac, terletak di hulu (barat laut) Washington. Selama abad ke-19, Chesapeake dan Ohio Canal, yang berawal di Georgetown, digunakan untuk memungkinkan lalu lintas tongkang melewati air terjun ini.

#### **Iklim**

Karena letak geografisnya yang membujur dari daerah Kutub Utara sampai ke daerah tropis, dengan 2 pegunungan besar Appalachians (di sebelah Timur) dan Rocky Mountains (di sebelah Barat) memanjang dari Utara ke Selatan dengan dataran luas di tengah-tengahnya, ditambah dengan pengaruh angin Utara dan Gulfstream, menjadikan AS negeri yang mempunyai iklim yang berbeda-beda.

Di sebelah Utara dari daerah sub-tropis terdapat iklim Temperate, dimana pantai Barat Pasifik bersifat basah (lembab) dan sekitar Rocky Mountains bersifat kering, dengan suhu rata-rata minus 2° C sampai 24° C.

## **P**rofil Tempat Pelaksanaan (Venue) - Smithsonian Institution

**SMITHSONIAN**



Smithsonian didirikan pada tahun 1846 oleh James Smithson dari Inggris, Smithsonian adalah museum dan kompleks penelitian terbesar di dunia. Smithsonian terdiri dari 19 museum dan galeri, kebun binatang dan 9 fasilitas penelitian yang terletak di tengah - tengah kota Washington DC dan pusat informasi Smithsonian di jalan 1000 Jefferson Dr, SW. Sepuluh dari museum Smithsonian terletak dari jalan 3rd sampai 14th dan antara Constitution Avenue dan Independence Avenue. Museum dan kebun binatang di Smithsonian bisa dikunjungi dengan gratis dan setiap hari kecuali pada tanggal 25 Desember (Natal).

Misi dari Smithsonian adalah untuk meningkatkan dan difusi pengetahuan dan visi dari Smithsonian adalah untuk membentuk masa depan dengan menjaga warisan budaya, menemukan pengetahuan baru dan berbagi sumber daya Smithsonian dengan dunia.

#### **FREER AND SACKLER GALLERY OF ARTS**



The Freer Gallery of Art bergabung dengan Arthur M. Sackler Gallery untuk membentuk museum nasional Smithsonian Institution seni Asia. Freer and Sackler galeri adalah perpustakaan riset seni Asia terbesar di Amerika Serikat dan mengandung seni dari Asia Timur, Asia Selatan, Asia Tenggara, dunia Islam, Mesir Timur Dekat kuno, dan kuno, serta koleksi signifikan Amerika seni. Galeri ini terletak di sisi selatan dari National Mall di Washington, DC, berdekatan dengan fisik terhubung Arthur M. Sackler Gallery. Museum ini buka 364 hari setahun (ditutup pada hari Natal), dan dikelola oleh staf tunggal dengan Arthur M. Sackler Gallery.



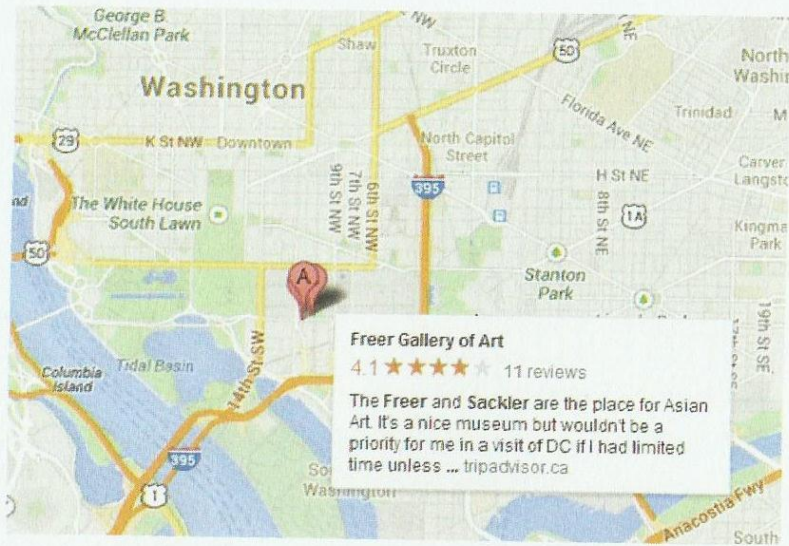

The Freer rumah lebih dari 26.000 benda yang mencakup 6.000 tahun sejarah dari Neolitik ke era modern. Koleksi yang ada meliputi patung kuno Mesir batu dan benda-benda kayu, Dekat kuno keramik Timur dan metalware, lukisan dan keramik Cina, tembikar dan porselen Korea, layar lipat Jepang, naskah Persia, dan patung Buddha. Selain seni Asia, Freer juga mengandung Merak Room terkenal di dunia oleh artis Amerika James McNeill Whistler yang berfungsi sebagai pusat ke koleksi seni Amerika Freer itu. Museum ini menawarkan wisata gratis kepada masyarakat dan menyajikan acara jadwal penuh untuk publik termasuk film, ceramah, simposium, konser, pertunjukan, dan diskusi.

## DENAH SMITHSONIAN INSTITUTION

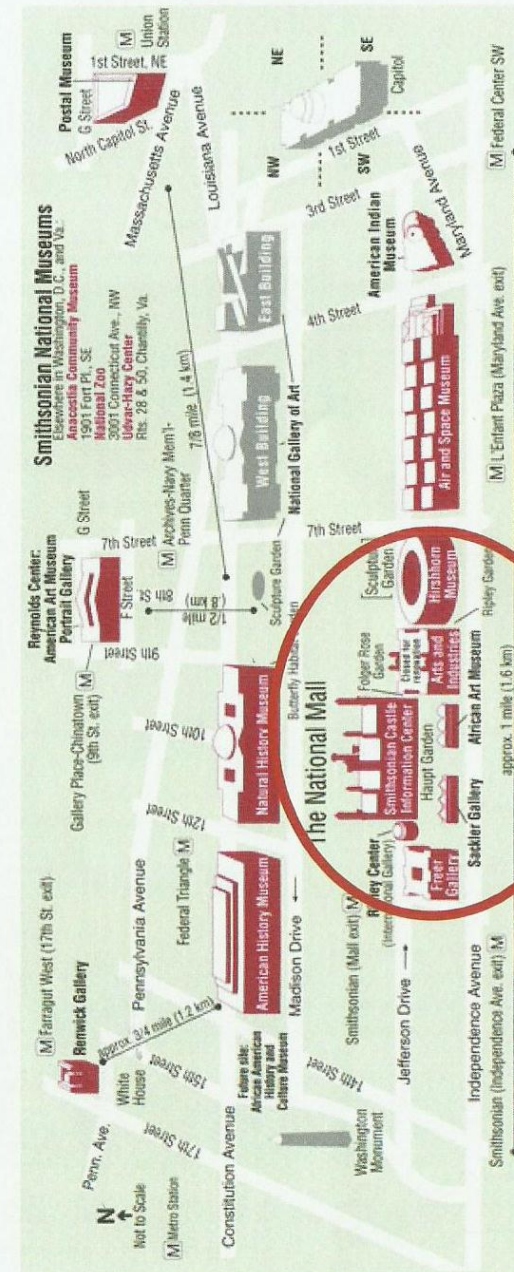



# DENAH FREER GALLERY

goSmithsonian»  
**THEVISITORSGUIDE** Smithsonian  
 Freer Gallery of Art



www.go smithsonian.com

© 2012 essential media partners

# DENAH SACKLER GALLERY

goSmithsonian»  
**THEVISITORSGUIDE** Smithsonian  
 Arthur M. Sackler Gallery



www.go smithsonian.com

© 2012 essential media partners



## RUANGAN YANG AKAN DIGUNAKAN DALAM EVENT INI ADALAH

### 1. International Gallery S. Dillon Ripley Center

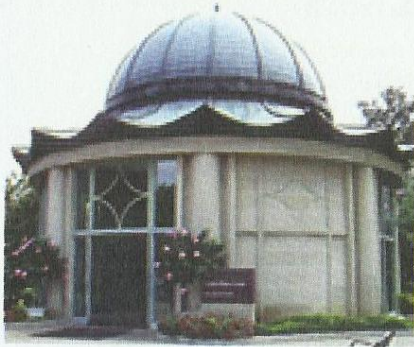

International Gallery S. Dillon Ripley Center akan digunakan sebagai tempat diskusi panel mengenai Traditional Repertoires

### 2. Meyer Auditorium



Auditorium ini akan digunakan sebagai tempat pertunjukan seni yang terletak di lantai dasar Freer Gallery dan melalui pintu dari Independence Avenue.

## Catatan

- Sesuai peraturan Direktur Jenderal Perhubungan Udara tentang penanganan cairan, aerosol dan gel (liquids, aerosols and gels) yang dapat dibawa penumpang ke dalam kabin pesawat udara pada penerbangan internasional, cairan, aerosol dan gel yang dibawa sendiri oleh calon penumpang sebelum masuk ke dalam Bandar udara harus memenuhi persyaratan sebagai berikut:
  - Kapasitas wadah atau tempat cairan, aerosol, dan gel maksimum 100 ml atau ukuran sejenis
  - Wadah berisi cairan, aerosol dan gel tersebut dimasukkan ke dalam 1 (satu) kantong plastic transparan ukuran 30x40 cm yang disediakan oleh pihak pengelola bandara dan maskapai penerbangan dengan kapasitas cairan, aerosol dan gel maksimum 1000 ml atau 1 (satu) liter atau ukuran sejenis dan disegel ulang
  - Setiap calon penumpang hanya diijinkan membawa maksimum 1 (satu) kantong plastic transparan yang berisi cairan, aerosol dan gelPersyaratan cairan, aerosol dan gel tersebut tidak berlaku untuk:
  - Obat-obatan medis
  - Makanan/minuman/susu bayi
  - Makanan/minuman penumpang untuk program diet khusus
- Sesuai peraturan yang ditetapkan Emirates Airlines, setiap penumpang hanya diperkenankan membawa 2 (dua) buah koper dalam bagasi dengan berat masing-masing koper maksimal 23 kg dan 1 (satu) tas tangan maksimal 7 kg ke dalam kabin pesawat. **Biaya overweight ditanggung masing-masing delegasi.**
- Direktorat INDB menanggung tiket pesawat Jakarta-Washington-Jakarta Economy Class. Lumpsum yang diberikan kepada masing-masing peserta sudah termasuk untuk pembiayaan airport tax, penginapan selama di Washington, makan siang, makan malam, serta transportasi lokal dengan rute yang ditentukan.
- Bagi peserta yang menginap di Holiday Inn Georgetown, makan pagi termasuk dalam paket di hotel tempat menginap.
- Makan siang dan malam disediakan dalam bentuk box pada tanggal 29 - 31 Oktober. Peserta diperkenankan untuk mengatur sendiri makan siang dan malam mulai tanggal 1 November sampai dengan hari kepulangan.
- Untuk rombongan yang memakai penerbangan Emirates yang mana jadwal tiba pukul 08.50 pagi, maka kamar baru tersedia setelah pukul 12:00 siang.



7. Perjalanan pribadi, penggunaan telepon, room service, laundry, mini bar dan jasa porter menjadi tanggungan masing-masing peserta atau merupakan pengeluaran pribadi (personal charges).
8. Seluruh peserta tidak diperkenankan membawa peralatan/ perlengkapan memasak dan memasak di dalam kamar.
9. Dianjurkan bagi seluruh peserta agar membawa pakaian yang tahan terhadap hawa dingin karena suhu udara saat ini di Washington, DC berkisar antara 5-15 derajat Celcius.
10. Bagi yang mengidap penyakit tertentu agar membawa obat-obatan pribadi dan menginformasikan kepada koordinatornya.
11. Tidak diperkenankan membawa obat-obatan terlarang, minuman keras atau barang yang masuk dalam daftar yang tidak diizinkan oleh peraturan pemerintah setempat
12. Agar ketertiban dan koordinasi berjalan lancar, seluruh peserta harap mengacu pada Buku Panduan dan wajib mengikuti jadwal yang telah ditentukan.
13. Seluruh delegasi dimohon mematuhi peraturan yang sudah ditetapkan berkaitan dengan pemilihan hotel, transportasi dan venue mengingat hal ini telah diatur oleh Organizer yang ditunjuk oleh Ditjen Internalisasi dan Diplomasi Budaya.
14. 2(dua) jam sebelum check-out, seluruh delegasi sudah harus menyimpan masing-masing koper di lobi hotel. Seluruh delegasi diharuskan membawa sendiri dan bertanggungjawab terhadap kopernya masing-masing dari lobi hotel sampai ke dalam kamar. Apabila peserta menggunakan jasa porter, maka biaya ditanggung oleh masing-masing peserta dengan biaya USD 15/koper.

## Notes: